



**INSTITUTUL NAȚIONAL DE STATISTICĂ
DIRECȚIA JUDEȚEANĂ DE STATISTICĂ MEHEDINȚI**

Drobeta-Turnu Severin
Strada Unirii, nr.93, Bloc C-13 parter, cod 220133
Telefon: 0252/311980; Fax: 0252/327248
e-mail: tele@mehedinti.insse.ro ; web: www.mehedinti.insse.ro



Nr. 486 / 15.03.2023

RAPORT ANUAL DE ACTIVITATE

2022



Cuvânt înainte

Statistica oficială constituie o componentă esențială în procesul cunoașterii și reprezintă în același timp unul dintre pilonii principali ai unei bune guvernări.

Statisticile oficiale fiind obiective, de calitate, prompte și elaborate în conformitate cu metodologiile internaționale, constituie o bază solidă pentru fundamentarea politicilor la nivel micro și macroeconomic și dau dimensiunea cantitativă a eficacității și utilității deciziilor guvernamentale și publice în evoluția societății în ansamblul său sau în diferite sectoare. Pentru a răspunde criteriului de utilitate publică, datele și informațiile statistice trebuie să fie pertinente, fiabile și de calitate, să permită o utilizare ușoară și corectă pentru a elimina riscul unor interpretări eronate.

Misiunea statisticienilor nu se limitează doar la colectare și procesare, ci include și cunoașterea nevoilor diverselor grupuri de utilizatori, îmbunătățirea diseminării, creșterea gradului de conștientizare a valorii datelor statistice și încurajarea activă a utilizării corecte a acestora.

Mulțumesc tuturor colaboratorilor noștri pentru promptitudine, corectitudine și responsabilitate, calități de care au dat dovadă în anii în care am muncit împreună pentru a furniza județului, regiunii și țării, informații statistice la standarde.

Mulțumesc colectivului de specialiști din cadrul Direcției Județene de Statistică Mehedinți, alături de care am reușit să răspundem misiunii noastre de statisticieni.

Filip Gabriela Delia

Director executiv al Direcției Județene de Statistică Mehedinți

CUPRINS

CAP I: Profil organizațional		4
1.1.	Misiunea instituției și responsabilități	4
1.2.	Contribuția pe care trebuie să o aducă la obiectivele guvernării și la obiectivele asumate de România	5
1.3.	Date de contact	7
CAP II: Politici publice		7
2.1.	Priorități pentru anul 2022	7
	Cercetări statistice cuprinse în Programul Statistic Național Anual, pe domenii:	7
	A. Statistică economică	7
	B. Statistică socială	10
	C. Activitatea de întreținere, administrare baze de date	12
	D. Diseminarea datelor statistice și relațiile cu publicul	13
2.2.	Indicatori de performanță	15
2.3.	Raportarea cheltuielilor	17
2.4.	Nerealizări	17
2.5.	Priorități pentru anul 2023	18
CAP III: Transparență instituțională		18
3.1.	Bugetul instituției	18
3.2.	Informații legate de procesul de achiziții publice	19
3.3.	Informații despre litigii în care este implicată instituția	20
3.4.	Structura organizatorică	22
3.5.	Managementul resurselor umane	23
CAP IV: Relația cu comunitatea		24

1.1. Misiunea instituției și responsabilități

Direcția Județeană de Statistică Mehedinți (DJS MH) este organizată și funcționează ca unitate teritorială a Institutului Național de Statistică în baza Legii organizării și funcționării statisticii oficiale în România nr.226/2009 cu modificările și completările ulterioare și a Hotărârii Guvernului nr.957/2005 privind organizarea și funcționarea Institutului Național de Statistică cu modificările și completările ulterioare.

Direcția Județeană de Statistică Mehedinți (INS) îndeplinește în județ atribuțiile, sarcinile și responsabilitățile Institutului Național de Statistică.

Misiunea - Institutului Național de Statistică este aceea de a satisface nevoile de informare ale tuturor categoriilor de utilizatori de statistici oficiale, prin producerea de date statistice de încredere, furnizate imparțial și nediscriminatoriu pentru fundamentarea deciziilor privind dezvoltarea economică și socială a țării și pentru cunoașterea, de către publicul larg, a realităților societății românești.

Viziunea - La finele anului 2022, va funcționa ca o structură integrată, coordonată, eficientă și inovativă, deplin aliniată Acquis-ului Statistic Comunitar și Codul de practici al Statisticilor Europene.

Valorile - Institutului Național de Statistică, bazate pe principiile fundamentale ale statisticii oficiale, ale Codului de Practici al Statisticilor Europene și ale Codului etic al statisticianului, definesc modul în care statisticianul este ferm angajat să lucreze în cadrul Sistemul Statistic Național și să relaționeze cu partenerii săi interni și externi pentru a realiza obiectivele misiunii și viziunii. Astfel, valorile statisticianului ce acționează în domeniul statisticii oficiale sunt:

- încrederea și respectul reciproc, atât în relațiile interne, cât și cu partenerii săi;
- integritatea profesională, prin înalte standarde de calificare, pregătire teoretică și practică, de etică și morală;
- gândirea inovatoare, pentru continua îmbunătățire a muncii statisticianului;
- comunicarea și colaborarea cu furnizorii de informații statistice primare, cu ceilalți producători de statistici oficiale și cu utilizatorii de date, într-o manieră eficientă și transparentă, contribuind la conștientizarea, înțelegerea și credibilizarea statisticii oficiale a României.

Institutul Național de Statistică prin Sistemul de Control Intern Managerial, a stabilit următoarele **obiective generale** ale Institutului Național de Statistică și ale unităților teritoriale:

1. Consolidarea structurii și funcționării coordonate a Sistemului Statistic Național;
2. Modernizarea și eficientizarea Sistemului Statistic Național;
3. Extinderea utilizării de date administrative în procesul statistic;
4. Dezvoltarea produselor și serviciilor statistice;
5. Îmbunătățirea calității produselor și serviciilor statistice;
6. Dezvoltarea resurselor umane;
7. Îmbunătățirea promovării produselor și serviciilor statistice în scopul creșterii satisfacției utilizatorilor.

1.2. Contribuția pe care trebuie să o aducă la obiectivele guvernării și la obiectivele asumate de România

Direcția Județeană de Statistică Mehedinți, instituție publică cu personalitate juridică finanțată de la bugetul de stat, în subordinea Institutului Național de Statistică, organizează și întreține sistemul informațional statistic în profil teritorial.

Direcția Județeană de Statistică Mehedinți are ca obiect de activitate culegerea, prelucrarea, stocarea, analiza, difuzarea rezultatelor cercetărilor statistice și constituirea la nivel teritorial a seriilor de date statistice oficiale, cu caracter economic, financiar, social, demografic, juridic necesare elaborării politicii economice și sociale, informării opiniei publice; asigurarea veridicității datelor furnizate de către operatorii economici și sociali, serviciile publice, organismele guvernamentale și nonguvernamentale, care se găsesc sau își desfășoară activitatea pe raza județului; realizarea lucrărilor din programele anuale de activitate stabilite de INS, publicarea și diseminarea datelor statistice. Datele solicitate, în conformitate cu legislația statistică în vigoare, sunt supuse prelucrării și diseminării acestora în formă agregată, formă care nu permite ulterior identificarea persoanei.

În realizarea obiectului de activitate, Direcția Județeană de Statistică Mehedinți are următoarele atribuții:

- asigură culegerea, verificarea, prelucrarea și analiza datelor statistice de la operatorii economici și sociali pentru cercetările prevăzute în Programul statistic național anual;
- organizează și efectuează cercetări statistice cu caracter special cum ar fi: recensăminte, anchete selective și alte cercetări statistice pe baza dispozițiilor primite de la INS;
- organizează instruirii, îndrumă și acordă asistență metodologică pentru completarea formularelor;
- participă la evaluarea eficienței și definitivarea metodologiilor statistice elaborate de INS;
- propune soluții pentru îmbunătățirea sistemului de indicatori, a formularelor de colectare a datelor statistice precum și a metodologiei de organizare și realizare a cercetărilor statistice asupra operatorilor economico-sociali sau asupra gospodăriilor populației;
- asigură aplicarea normelor legale și a celor stabilite de INS cu privire la determinarea și publicarea indicatorilor statistici;
- furnizează către INS datele și informațiile statistice la perioadele și termenele prevăzute în planul de activitate;
- informează din proprie inițiativă administrația publică locală și la solicitarea acesteia, asupra evoluției principalilor indicatori de dezvoltare economico-socială și a principalelor aspecte ce intervin în economia județului;
- prezintă semestrial și ori de câte ori este nevoie, INS-ului informații asupra activității desfășurate;
- colaborează cu instituțiile deconcentrate ale ministerelor și ale celorlalte organe ale administrației publice centrale din unitățile administrativ-teritoriale

din județul Mehedinți și cu alte instituții de specialitate ale administrației publice, în vederea compatibilizării Sistemului statistic național cu celelalte sisteme informaționale;

- monitorizează aplicarea principiilor fundamentale de funcționare a Sistemului statistic național în județ și respectarea reglementărilor legale în domeniul statisticii oficiale;
- implementează conceptele privind managementul calității în statistică și ale Codului de practici europene, în Sistemul statistic din județul Mehedinți;
- promovează cultura statistică în județul Mehedinți;
- elaborează / proiectează anuare, breviare, buletine și alte publicații la nivelul județului spre a fi publicate;
- în cadrul DJS Mehedinți funcționează sistemul de Control Intern Managerial și toate celelalte comisii, conform deciziei directorului executiv și a procedurilor legale.
- îndeplinește orice alte atribuții stabilite de INS prin acte normative pentru domeniul de activitate.

În îndeplinirea atribuțiilor, Direcția Județeană de Statistică Mehedinți are dreptul:

- să solicite date și informații statistice de la toate persoanele fizice și juridice care se află, dețin capital sub orice formă sau desfășoară o activitate de orice fel pe teritoriul României și de la toate persoanele de cetățenie română cu domiciliul în România, care se află sau desfășoară activitate pe teritoriul altor țări, asigurând protecția datelor cu caracter personal, conform GDPR-2016/679; mai mult, în procesul de prelucrare a datelor, DJS aplică metode de anonimizare, făcând astfel imposibilă identificarea persoanei;

- să efectueze, cu aparatul propriu și alți colaboratori externi, operatori statistici, cercetări statistice prin culegere directă a datelor statistice privind fenomenele economice și sociale; în categoria operatorilor statistici se cuprind persoane atrase temporar, pe bază de contracte civile, pentru colectarea datelor, precum și gospodăriile populației, în cazul în care acestea constituie unități de observare statistică;

- să aplice amenzi contravenționale prin intermediul persoanelor anume imputernicite pentru aceasta în baza art.46 alin(2) din Legea nr.226/2009 a organizării și funcționării statisticii oficiale în România, pentru:

a) neîndeplinirea de către furnizorii de date a obligațiilor privind transmiterea în mod gratuit de date corecte, actuale și complete, la termenele, periodicitățile, în forma și după metoda de colectare prevăzute în programul statistic național și anual și în conformitate cu normele metodologice;

b) refuzul sau întârzierea din culpă a furnizării datelor statistice solicitate, comunicarea de date eronate sau incomplete, refuzul de a prezenta persoanelor autorizate de către conducerea DJS a documentelor și evidențelor necesare verificării calității datelor statistice furnizate, ca și pentru neaplicarea măsurilor dispuse de conducerea DJS;

- c) utilizarea de către personalul angajat în Sistemul statistic național din județ și de către persoanelor atras temporar a datelor individuale ale persoanelor fizice sau juridice, în alte scopuri decât cele statistice;
- d) nerespectarea principiului confidențialității datelor statistice de personalul angajat în Sistemul statistic național din județ, de personalul atras temporar în realizarea activităților statistice;
- să solicite de la INS date și informații statistice privind indicatorii calculați pe județ și la nivel de țară, pentru efectuarea de analize și comparații pe județe, în cadrul regiunilor statistice, precum și între regiuni.

1.3. Date de contact

Direcția Județeană de Statistică Mehedinți are sediul în:
Municipiul Drobeta Turnu Severin, strada Unirii, nr. 93, Bloc C13, Parter
Telefon :0252.311980; fax:0252.327248;
e-mail: tele@mehedinti.insse.ro ; pagină web: www.mehedinti.insse.ro

Capitolul II: Politici publice

2.1. Priorități pentru anul 2022

În cursul anului 2022, activitatea Direcției Județene de Statistică Mehedinți s-a desfășurat în baza sarcinilor ce i-au revenit din Programul Statistic Național Anual (PSNA) pentru anul 2022, aprobat prin Hotărâre de Guvern.

Concomitent cu activitatea conform PSNA, Institutul Național de Statistică împreună cu toate direcțiile regionale/teritoriale, a avut de definitivat / realizat cele 2 cercetări exhaustive (totale) care se realizează la 10 ani în România:

- verificare și validare a datelor privind Recensământ General Agricol runda 2020;
- organizarea și desfășurarea Recensământului Populației și Locuințelor 2021 (RPL).

Producția statistică a anului 2022 s-a realizat prin intermediul a 113 cercetări statistice, din care: 72 cercetări statistice anuale și multianuale, 37 cercetări statistice infra-anuale și 4 din fonduri externe.

Cercetările statistice cuprinse în Programul Statistic Național Anual, pe domenii:

A. STATISTICĂ ECONOMICĂ

A.1 STATISTICA AGRICULTURII

Cercetările statistice ce s-au realizat în anul 2022:

- Producția vegetală la principalele culturi (cu un eșantion de 1851 unități raportoare, din care: 919 pentru 2022 - culegere date și 932 pentru anul 2021 – prelucrare date);
- Efectivele de animale existente la 1 decembrie și producția animală (cu un eșantion de 1908 unități raportoare, din care: 951 pentru 2022 - culegere date și 957 pentru anul 2021 - prelucrare date);
- Efectivele de bovine existente la 1 iunie (eșantion de gospodării și unități – 182);
- Efectivele de porcine existente la 1 mai (eșantion de gospodării și unități – 381)
- Activitatea economică a unităților agricole cu personalitate juridică.

A.2 STATISTICA SILVICULTURII

- Volumul de lemn exploatat, din care rezultă următorii indicatori: Volumul de lemn exploatat pe categorii de administratori; volumul cojii; volumul altor sortimente secundare, rezultate din exploatarea lemnului; volumul de lemn rotund, pe sortimente și grupe de specii: rășinoase, fag, stejar, diverse specii tari, diverse specii moi.

A.3 STATISTICA MEDIULUI

- Cheltuielile pentru protecția mediului-sfera de cuprindere: Unitățile administrației publice locale și întreprinderile care efectuează cheltuieli pentru protecția mediului (cu un eșantion de 138 de unități);
- Distribuția apei – având ca principale variabile incluse în cercetare - Cantitatea de apă distribuită operatorilor economici; populația deservită de sistemul public de alimentare cu apă.
- Locuințele conectate la sistemele de canalizare - sfera de cuprindere: Localitățile care au sisteme de canalizare și stații de epurare a apelor uzate.

A.4. STATISTICA ÎNTREPRINDERILOR

Cercetările din acest domeniu se constituie, în principal, din anchete de tip structural, armonizate cu cerințele europene și efectuate pe baza unor eșantioane reprezentative. Astfel, în anul 2022 s-au realizat:

Ancheta structurală (AS) – cercetare anuală, eșantionul a cuprins un număr de 182 unități raportoare, din care se extrag foarte mulți indicatori, cum ar fi: producția industrială și structura acesteia pe activități, lucrările de construcții pe forme de proprietate și după modul de execuție, cifra de afaceri pe sectoare de activitate, servicii de piață prestate pentru populație și pentru operatorii economici, investiții pe activități, balanța imobilizărilor corporale, veniturile și cheltuielile, capitalul social, efectivul de personal, etc, indicatori raportați de către societăți comerciale, regii autonome, companii naționale.

Întreprinderile noi și profilul întreprinzătorilor cu principalii indicatori rezultați: distribuția întreprinderilor nou create după forma juridică, metoda de creare, clasa de mărime a personalului ocupat, numărul de unități locale, tipuri de dificultăți în dezvoltarea afacerii, structura personalului ocupat pe tip de contract de muncă, procentul forței de muncă ocupate în întreprinderi cu participare străină, profilul întreprinzătorilor după diverse criterii socio-profesionale ale acestora, procentul întreprinderilor ce intenționează să investească în perioada următoare, procentul întreprinderilor nou create active la un an după creare (55 unități raportoare).

Statistica Societății informaționale are ca obiectiv: obținerea, într-o manieră precisă, fiabilă și oportună, a informațiilor necesare pentru caracterizarea societății informaționale (60 - unități raportoare).

Pentru evaluarea tendințelor referitoare la: situația economică a întreprinderii, producția industrială, contractele și comenzile, exportul, numărul de salariați, prețurile, cauzele de limitare a producției și investițiile s-au colectat informații prin *ancheta de conjunctură* (lunar- 55 unități).

A.5. STATISTICA INDUSTRIEI cuprinde anchete (lunare și anuale) urmărind un complex de indicatori privind producția, cifra de afaceri, prețurile producției industriale, ceea ce permite o cunoaștere a realităților și perspectivelor de evoluție din acest sector al economiei naționale, capacitatea sa de restructurare și acomodare cu cerințele europene.

Prin cercetarea statistică lunară privind indicatorii pe termen scurt în industrie **IND TS** - au fost colectate informații necesare stabilirii volumului activității în acest domeniu și a tendințelor manifestate în timp (lunar - 70 unități cu produse reprezentative pentru activitatea industrială a județului).

O importanță deosebită pentru definitivarea nivelului producției industriale pentru un an calendaristic o reprezintă cercetarea statistică anuală **PRODROM** - produse și servicii cu caracter industrial, lucrarea a cuprins 124 unități raportoare, în care s-au colectat informații privind producția realizată în cursul anului, valoarea producției livrate.

A.6. STATISTICA ENERGIEI, GAZE ȘI APĂ urmărește prin anchete exhaustive și selective obținerea indicatorilor pentru anul precedent, din domeniile: resurse energetice și utilizarea acestora (anual **E01** – 102 unități cercetate); producerea de energie electrică și termică (anual **E02** – 4 unități cercetate); alimentarea cu apă, canalizarea, salubritatea și distribuția energiei termice (anual **AC** – 41 unități cercetate); distribuirea gazelor naturale (anual **GN** – o unitate cercetată) și anchete în gospodării – modulul consumul săptămânal de biomasă – informații ce se culeg trimestrial.

A.7. STATISTICA CONSTRUCȚIILOR ȘI INVESTIȚIILOR asigură, prin anchete exhaustive și selective suportul informațional pentru cunoașterea activității de investiții, pe ramurile economiei naționale, surse de finanțare, finalizare calendaristică în cursul unui an.

Astfel, în anul 2022 au fost realizate:

Ancheta statistică infra-anuală privind **autorizațiile de construire** eliberate pe parcursul unei luni calendaristice (lunar – 67 unități), ancheta statistică infra-anuală privind **construcțiile de locuințe** (trimestrial – 66 unități), ancheta statistică anuală **modificări ale fondului de locuințe** (anual – 67 unități).

A.8. STATISTICA SERVICIILOR urmărește, atât indicatorii privind frecventarea de către turiști a structurilor de primire turistică (lunar - 144 unități) cât și *capacitatea de cazare turistică* (anual - 194 unități) obținându-se informații utile cunoașterii potențialului de turism al județului și punerii în valoare a acestuia precum și anchetele privind transportul rutier, respectiv: transportul rutier de mărfuri și transportul rutier de pasageri; stabilirea numărului de călătorii turistice ale rezidenților, a numărului de turiști pe sexe, grupe de

vârstă și a duratei călătoriei, pe moduri de organizare a călătoriilor și modul de transport s-a realizat prin *ancheta cererii turistice a rezidenților* (trimestrial - 476 respondenți /an) .

A.9. STATISTICA CERCETĂRII-DEZVOLTĂRII ȘI INOVĂRII urmărește evaluarea potențialului uman și a resurselor financiare, asigurarea indicatorilor cantitativi și calitativi ai activității de cercetare-dezvoltare, având în vedere respectarea recomandărilor internaționale în domeniu, armonizarea metodologiei de lucru cu cea a statisticii europene.

În anul 2022 s-a realizat cercetarea statistică privind **activitatea de cercetare-dezvoltare și inovare în anul 2021**, lucrarea s-a desfășurat pe un eșantion de 69 de unități raportoare. Această anchetă este recunoscută ca fiind de interes general, Comisia Europeană vizând prin rezultatele obținute crearea unor serii de date statistice privind cercetarea-dezvoltarea și inovarea la nivel european.

A.10. STATISTICA COMERȚULUI INTRASTAT cuprinde:

Monitorizarea furnizării datelor sistemului Intrastat de la operatorii economici situați peste prag precum și îndrumare, sprijin în transmiterea datelor on-line. În județul nostru în anul 2022 au fost monitorizate lunar câte 71 de unități raportoare.

B. STATISTICĂ SOCIALĂ

B.1. STATISTICA POPULAȚIEI ȘI A DEMOGRAFIEI

Informațiile din domeniul evenimentelor demografice sunt de o importanță vitală deoarece acestea influențează în mod direct evoluția sporului natural și, deci, evoluțiile și schimbările demografice din România, cu implicații deosebite asupra îmbătrânirii demografice. Aceste fenomene influențează decisiv politicile sociale, în special din domeniul pieței muncii, sistemului de sănătate, sistemului de educație și a celui de protecție socială. Datele referitoare la evenimentele demografice (natalitate, mortalitate, nupțialitate și divorțialitate) sunt înregistrate cu periodicitate lunară , iar la nivelul Direcției Județene de Statistică Mehedinți s-au colectat în anul 2022 (născuți vii - 2062 buletine, decese - 3711 buletine, căsătorii - 1533 buletine, divorțuri - 340 buletine, născuți morți - 7 buletine).

B.2. STATISTICA NIVELULUI DE TRAI

- **ancheta bugetelor de familie (ABF)**, realizată pe un eșantion de 44 gospodării, lunar, permite realizarea unor analize aprofundate asupra situației economico-sociale a populației, constituind sursa de date pentru evaluarea veniturilor, consumurilor și cheltuielilor populației, fundamentarea programelor de protecție socială.
- **ancheta asupra calității vieții (ACAV)**, realizată pe un eșantion de 123 gospodării, permite furnizarea de date statistice necesare pentru caracterizarea unor aspecte ale vieții sociale ale populației, furnizarea unor informații cu caracter subiectiv, referitoare la gradul de satisfacție al populației față de confortul locuinței și diferite aspecte ale vieții, cum ar fi de exemplu, confortul locuinței și calitatea vecinătății în care se afla aceasta precum și determinarea relațiilor

de cauzalitate între diferite fenomene sociale (sărăcire, intrarea sau ieșirea de pe piața forței de muncă, abandonul școlar, izolarea socială etc).

-ancheta privind accesul populației la tehnologia informațiilor și comunicațiilor (TIC)-în gospodării asigură anual informațiile privind accesul populației la diferite tehnologii de comunicație. Cercetarea statistică se adresează gospodăriilor urbane și rurale și cuprinde toți membrii gospodăriei cu vârsta între 16-74 ani.

B.3. STATISTICA FORȚEI DE MUNCĂ

Cercetările statistice referitoare la **forța de muncă** se realizează în 11 centre cuprinse în ancheta **AMIGO**, dar și pe alte eșantioane, cum ar fi: ancheta lunară privind câștigurile salariale (**S1** – lunar și **UNICA**), ancheta costului forței de muncă (**S3**), locurile de muncă vacante (**LV**).

Statistica pieței muncii urmărește realizarea unei imagini complete a situației resurselor de muncă prin realizarea unui sistem integrat de anchete în gospodării și întreprinderi. Într-o concepție aliniată metodologic standardelor europene s-au obținut comensurarea populației active, inactive, date privind educația permanentă a tuturor categoriilor de persoane, evoluția câștigurilor salariale din următoarele anchete:

Ancheta forței de muncă în gospodării (AMIGO), asigură colectarea informațiilor în condiții de comparabilitate internațională și furnizează informații necesare în formularea politicilor pieței forței de muncă, ceea ce-i conferă o utilitate maximă, având o gamă largă de beneficiari: guvern, autorități locale, sindicate, mass media etc.

Ancheta se derulează pe un eșantion în medie de 132 gospodării cercetate lunar și permite măsurarea populației active – ocupate și în șomaj și a populației inactive precum și evidențierea structurii forței de muncă după caracteristici diverse (sex, vârstă, nivel de instruire, ocupație, statut profesional, ramura de activitate, forma de proprietate etc.)

Ancheta costului forței de muncă (S3) are ca obiectiv principal determinarea numărului mediu de salariați, a câștigurilor și veniturilor salariale realizate, precum și a structurii și evoluției costului forței de muncă. Ancheta s-a desfășurat cu periodicitate anuală pe un eșantion de 360 unități.

Locurile de muncă vacante (LV) s-au realizat în cadrul unei cercetări statistice trimestriale. Obiectivul este determinarea numărului de salariați și a numărului de locuri vacante, pe grupe majore de ocupații.

B.4. STATISTICA EDUCAȚIEI

Cercetările statistice din domeniul **statisticii educației** au la bază evaluarea populației școlare și participarea acestora la programul de instruire la început de an școlar 2022-2023 și sfârșit de an școlar 2021-2022; numărul unităților pe tipuri de școli, numărul elevilor înscriși pe sexe, naționalități, numărul personalului didactic, baza materială, numărul promoțiilor, repetenților precum și rezultatele absolvenților.

Statistica învățământului a realizat un tablou al mediului școlar cuprinzând:

- rețeaua școlară pe tipuri de învățământ;
- durata școlarizării;
- gradul de cuprindere;
- ponderea învățământului particular.

B.5. STATISTICA CULTURII

Cercetările statistice din domeniul **statisticii culturii** realizate în anul 2022 evidențiază activitatea bibliotecilor (CULT 1), activitatea editurilor (CULT 4), activitatea instituțiilor și companiilor de spectacole și concerte (CULT 3), activitatea muzeelor și colecțiilor publice (CULT 2).

B.6. STATISTICA SĂNĂTĂȚII

Activitatea unităților sanitare urmărește evaluarea activității unităților sanitare pe tipuri publice și particulare, numărul persoanelor internate, numărul paturilor, personalul medico-sanitar etc.

Cercetarea exhaustivă anuală a fost realizată în anul 2022 pentru 104 unități raportoare.

B.7. STATISTICA PREȚURILOR

Cercetarea statistică privind *prețurile și tarifele mărfurilor și serviciilor* care intră în consumul populației, realizată pe eșantioane reprezentative de sortimente, precum și unități de observare pentru calculul indicilor prețurilor de consum (datele au fost colectate decadal).

Cercetarea statistică privind *prețurile de producție ale produselor și serviciilor industriale*, realizată pe eșantioane reprezentative de produse, sortimente, precum și operatori economici, pentru calculul indicilor prețurilor industriale (datele au fost colectate lunar).

Cercetarea statistică privind prețurile produselor agricole (datele au fost colectate săptămânal în piețele agro-alimentare și lunar la restul punctelor de colectare).

Prețurile terenurilor agricole și arendei agricole, având ca indicatori rezultați, prețurile terenurilor agricole și a arendei agricole (anchetă pilot).

C. ACTIVITATEA DE ÎNTREȚINERE, ADMINISTRARE BAZE DE DATE

La nivelul Direcției Județene de Statistică Mehedinți, prin intermediul Compartimentului IT și infrastructură statistică, se realizează gestionarea aplicațiilor informatice aferente cercetărilor statistice a bazelor de date corespunzătoare acestora.

Prin intermediul acestui compartiment se desfășoară în principal următoarele activități:

- proiectarea și exploatarea informatică a lucrărilor statistice pentru nevoi locale;
- aplicarea metodelor și tehnicilor informatice pentru obținerea datelor statistice în profil teritorial;
- administrarea rețelelor de calcul aflate în dotare;
- arhivarea, păstrarea și gestionarea informațiilor pe suport magnetic;
- administrarea bazelor de date locale;
- supravegherea întregii activități de prelucrare electronică a datelor statistice la nivelul unității;
- instruirea întregului personal pentru utilizarea corectă a aplicațiilor informatice;
- testarea, implementarea și gestionarea aplicațiilor informatice transmise de INS.

Direcția Județeană de Statistică Mehedinți asigură actualizarea permanentă a bazei de date care cuprinde serii de indicatori ce caracterizează evoluția în timp a fenomenelor economice, sociale, demografice și de altă natură, la nivelul județului Mehedinți. În baza de date sunt asigurate serii complete pentru toți indicatorii.

Baza de date pe localități asigură datele statistice generale privind populația, forța de muncă, locuințele, dotarea tehnico-edilitară, învățământul, sănătatea, cultura și arta, turismul și alți indicatori pentru cele 2 municipii, 3 orașe și 61 comune din județul Mehedinți.

La nivel de localitate, întreținerea bazelor de date pe domenii este asigurată prin preluarea datelor validate din cercetările statistice desfășurate conform PSNA, completând cu încărcarea directă prin:

- Chestionar pentru colectare date la nivel de localitate Tempo-Esop – prin care se asigură încărcarea indicatorilor din domeniul forță de muncă și sănătate - unități sanitare și personal medico-sanitar, la nivel de unitate administrativ-teritorială;
- Chestionar pentru colectare date la nivel de localitate Edemos – prin care se asigură încărcarea la nivel de UAT, a indicatorilor din domeniile agricultură, silvicultură, mediu, cultură și artă, forța de muncă, echiparea teritoriului, sănătate, educație, dezvoltare economică, siguranță și ordine publică, calitatea vieții și asistență socială.

De asemenea, asigură publicarea pe site-ul instituției, a comunicatelor de presă, a publicațiilor statistice, a altor date statistice într-un format standard pentru toate direcțiile județene de statistică (Statistici județene), a informațiilor de interes public în conformitate cu legislația în vigoare.

D. DISEMINAREA DATELOR STATISTICE ȘI RELAȚIILE CU PUBLICUL

Conducerea Direcției Județene de Statistică a urmărit îmbunătățirea modului de diseminare a datelor statistice și menținerea unui grad de operativitate înalt în formularea răspunsurilor date utilizatorilor de informații statistice. S-a răspuns prompt atât solicitărilor formulate de administrația publică locală, instituțiile deconcentrate ale statului, mass-media, cât și celor primite din partea persoanelor fizice.

S-a realizat, difuzat și publicat Buletinul Statistic Lunar, care prezintă principalii indicatori economici și sociali atât la nivel de județ, cât și la nivel de țară.

Lucrarea conține date care pot avea caracter provizoriu / rectificat / semidefinitiv sau definitiv și pot suferi modificări ulterioare. Este structurată în două părți, cuprinzând pe lângă prezentarea indicatorilor la nivel de lună / trimestru sau perioadă, analiza evoluției indicatorilor comparativ cu perioadele anterioare.

Lunar se realizează și se publică pe site-ul instituției comunicate de presă, pe baza cărora mass - media informează opinia publică despre modul de evoluție a fenomenelor economice, sociale, demografice și de altă natură în județul Mehedinți.

În cursul trimestrului III a fost publicat Breviarul Statistic al județului Mehedinți, publicație ce oferă date operative pe județ și pe localități pentru anul 2021, preambul la anuarul statistic ediție 2022.

În anul 2022, Direcția Județeană de Statistică Mehedinți a realizat Anuarul statistic al județului Mehedinți în care sunt prezentați în 20 de capitole, serii de date pentru perioada 2015-2020 pentru principalii indicatori economici, sociali și demografici la nivel de județ și localități.

Periodic, se întocmesc informări cu privire la evoluția principalilor indicatori economici și sociali pentru județul Mehedinți, pentru perioade intermediare publicării datelor definitive.

Aceste lucrări au fost publicate pe site și transmise în format pe hârtie la Instituția Prefectului, Consiliul Județean și altor instituții.

În anul 2022, Direcția Județeană de Statistică Mehedinți a furnizat toate datele solicitate de Instituția Prefectului, Consiliul Județean, Direcția Regională de Statistică și alți utilizatori.

În anul 2022, Direcția Județeană de Statistică Mehedinți a răspuns la un număr de 114 solicitări de date statistice, informații referitoare la: indicii prețurilor de consum, date privind populația, coduri CAEN, rezultate ale recensământului populației și al locuințelor, alți indicatori.

Structura utilizatorilor de date statistice în anul 2022 se prezintă astfel:

	%
Total utilizatori	100,0
Administrația publică locală	35,1
Instituții deconcentrate ale statului pe plan local	7,0
Agenți economici, instituții financiar - bancare	10,5
Mass-media	33,4
Persoane fizice (profesori, studenți, elevi, alte persoane)	14,0

Direcția Județeană de Statistică Mehedinți a transmis consiliilor locale care au solicitat, datele necesare fundamentării unor proiecte sau pentru realizarea programelor de dezvoltare locală.

Au fost puse la dispoziție datele solicitate de către cadre didactice, studenți, elevi, doctoranzi, cercetători și alte categorii de utilizatori.

Datele și informațiile statistice au fost puse la dispoziția solicitanților atât prin punctul de documentare organizat la sediul Direcției Județene de Statistică, cât și prin transmiterea acestora pe suport hârtie sau pe suport electronic.

Au fost actualizate permanent datele disponibile pe site-ul Direcției Județene de Statistică și au fost îndrumați beneficiarii să utilizeze cu prioritate această sursă de informare.

În anul 2022, a continuat punerea la dispoziția tuturor utilizatorilor cu titlu gratuit a datelor din baza de date TEMPO, iar salariații Direcției Județene de Statistică Mehedinți au desfășurat o activitate intensă de îndrumare a categoriilor de utilizatori pentru folosirea bazelor de date on-line.

2.2. Indicatori de performanță

Pentru furnizarea la timp, în volum complet și în condiții de calitate a datelor și informațiilor statistice la termenele prevăzute în PSNA, către INS, în realizarea cercetărilor statistice este implicat întregul personal.

Etapa de culegere a datelor de la respondenți se realizează cu personal propriu, dar și cu colaboratori, cu care Direcția Județeană de Statistică încheie contracte de colaborare (40 colaboratori).

În anul 2022 a continuat procesul de modernizare a colectării datelor prin metoda CAPI (interviu asistat de calculator), culegerea se efectuează în 11 centre de colectare (5 centre în urban și 6 centre în mediul rural) prin această metodă.

Evaluarea realizată la finele anului 2022 a condus la concluzia că s-au îndeplinit indicatorii de performanță stabiliți prin Raportul de monitorizare al Comisiei de Control Intern Managerial și s-au atins obiectivele stabilite:

- toate cercetările statistice au fost transmise la termenele stabilite în PSNA;
- rata de non răspuns nu a depășit la nicio cercetare 5,0 %;

Situația lucrărilor / cercetărilor statistice, pe principalele categorii:

Categoriile de lucrări/cercetări statistice	Număr lucrări/cercetări statistice anul 2021
A. Cercetari statistice anuale și multianuale:	72
➤ cu periodicitate anuală	68
B.Cercetări statistice infra-anuale:	37
➤ cu periodicitate lunară	21
➤ cu periodicitate trimestrială	14
➤ cu periodicitate săptămânală	1
➤ cu periodicitate decadală	1
C.Lucrări și cercetări statistice finanțate din fonduri externe	4

Situația cercetărilor statistice, pe principalele domenii de activitate:

	Număr lucrări/cercetări statistice anul 2022
Total lucrări/cercetări statistice, din care:	113
Lucrări/cercetări statistice din domeniul economic	67
Lucrări/cercetări statistice din domeniul social și altele	46

Numărul unităților statistice cercetate în anul 2022 a fost de peste 55 mii (inclusiv chestionare pentru Recensământul Populației și al Locuințelor, recenzate la sediul instituției și/sau în teritoriu).

Volumul de resurse consumat pentru realizarea în bune condiții a activităților de pregătire, culegere, verificare, prelucrare și validare a datelor statistice, activități specifice RPL, a fost de peste 70 mii ore-om, din care peste 58 mii ore-om revin personalului propriu (inclusiv personalul contractual).

Timpul consumat de personalul propriu în anul 2022 a reprezentat 83,8 % din total. Structura timpului consumat de personalul propriu se prezintă astfel: 31,2 % a fost destinat etapei de pregătire și culegere a datelor primare; 32,3 % a fost destinat etapei de verificare, rezolvare non-răspunsuri și procesare a datelor; 36,5 % a fost corespunzător activităților de: asistență acordată unităților raportoare și/sau colaboratorilor pentru utilizarea aplicațiilor de transmitere on-line a datelor statistice, activități financiar contabile, de personal, administrarea bazelor de date, elaborarea publicațiilor și diseminarea datelor statistice, activități de coordonare, organizare, proceduri, control intern managerial.

În anul 2022, în afara anchetelor desfășurate conform PSNA 2022, salariații direcției au avut de organizat și efectuat activități specifice recensămintelor:

- au verificat și validat datele obținute în urma desfășurării Recensământului General Agricol – runda 2020;

- au definitivat etapele de pregătire a Recensământului Populației și Locuințelor (pregătirea bazei de date – WebGIS – cu nomenclatura stradală și locuințele existente pe raza județului Mehedinți, stabilirea sectoarelor pentru recenzarea în teren și a numărului de personal necesar desfășurării recensământului);

- au organizat, coordonat și monitorizat desfășurarea primei etape de colectare a datelor la Recensământul Populației și Locuințelor-runda 2021 (RPL), autorecenzarea și autorecenzarea asistată în punctele special pregătite în acest scop (predare materiale recenzorilor ARA, instruire, pregătire puncte de lucru, acordare de asistență tehnică în vederea autorecenzării, etc);

- au organizat, coordonat și monitorizat desfășurarea în teren a etapei a 2-a de recenzare la RPL 2021 (instruire personal angajat, monitorizare permanentă a procentului de recenzare, deplasare în teren pentru rezolvarea situațiilor neprevăzute, acordarea de consultanță în mod permanent personalului angajat special pentru recenzarea în teren, au asigurat instruirea personalului din teren înlocuit, etc);

- au verificat și transmis către comisiile locale cu răspundere în organizarea RPL, situațiile de plată pentru personalul implicat în efectuarea recensământului.

Timpul utilizat în anul 2022, pe principalele activități:

Tipul cercetării/domeniu de activitate	Număr unități din eșantion	Total ore-om consumate	din care:	
			Personal propriu	Colaboratori
Total județ	55475	70054	58685	11369
Cercetări statistice anuale și multianuale (inclusiv recensăminte)	30600	35946	29794	6152
Cercetări statistice infra-anuale	24025	20175	14958	5217
Cercetări statistice din fonduri externe	718	1004	1004	
Standardizare, Baze de date	132	537	537	
Analize, Studii, Publicații		1724	1724	
Rezolvare cerințe de date		760	760	
Alte situații (asistență tehnică, contabilitate, personal, evaluare personal, implementare CIM, etc.)		9908	9908	

2.3. Raportarea cheltuielilor

Cheltuieli curente în anul 2022:

- lei -

Denumire indicator	Credite bugetare	Plăți efectuate	Cheltuieli efective
TOTAL CHELTUIELI, din care:	2.709.168	2.687.355	2.678.132
CHELTUIELI DE PERSONAL	2.119.980	2.117.157	2.072.924
BUNURI SI SERVICII	551.613	546.575	542.916
PROIECTE CU FINANTARE DIN FEN AFERENTE CADRULUI FINANCIAR 2014-2020	37.575	37.575	31.487
ALTE CHELTUIELI			
ACTIVE FIXE			
PLATI EFECTUATE IN ANII PRECEDENTI SI RECUPERATE IN ANUL CURENT		-13.952	

2.4. Nerealizări

În anul 2022, cu aceleași resurse, activitatea de cercetare statistică s-a desfășurat pe trei planuri: organizare și desfășurare recensământ; efectuare cercetări statistice conform PSNA 2022; alte activități specifice (solicitări de date, contabilitate, resurse umane, secretariat, transport în teren, etc.)

Principalele dificultăți cu care ne-am confruntat:

- dificultăți în activitatea de pregătire a recensământului populației și locuințelor, lipsa nomenclurii stradale la unele UAT-uri, insuficientul interes manifestat de autoritățile locale pentru respectarea termenelor legale privind încheierea acestor acțiuni.

- dificultăți întâmpinate în activitățile de formare, verificare și control a personalului recrutat pentru culegerea datelor pe tabletă la recensământul populației și locuințelor;

Măsuri întreprinse: consiliere permanentă, înlocuiri acolo unde nu s-a putut altfel, formarea de echipe și deplasarea la UAT-uri pentru remedierea problemelor apărute.

- dificultăți în identificarea unităților din eșantioanele de cercetare primite de la INS, ca urmare a restricționării accesului la datele de contact în spațiu public;

- dificultăți în obținerea datelor la termen și de calitate de la operatorii economici. Acest lucru creează următoarele premise: refuzul de a raporta datele statistice, lipsa veridicității datelor raportate, erodarea prestigiului instituției noastre.

Măsuri întreprinse: consilierea la telefon, la sediul nostru sau la sediul unității raportoare în vederea completării on-line, electronic sau pe hârtie.

- dificultăți întâmpinate de operatorii / anchetatorii din teren în activitatea de culegere a datelor la cercetările statistice desfășurate în gospodăriile populației, din cauza lipsei de informare și a nesiguranței populației privind scopul cercetării.

Măsuri întreprinse: anchetatorul este însoțit în teren de responsabilii de lucrare pentru convingerea gospodăriilor să răspundă la cercetări.

În cursul anului 2022 s-a întocmit Registrul de riscuri, desfășurându-se activități de identificare și gestionare a riscurilor, au fost identificate un număr de 36 de riscuri, din care 16 riscuri SNA.

Pentru riscurile SNA s-a elaborat Registrul de riscuri de corupție conform HG 599/2018. A fost elaborat Planul de implementare a măsurilor de control pentru riscurile semnificative / strategice.

Nu au fost identificate riscuri cu nivel al expunerii ridicat, încadrate în nivelurile de toleranță "intolerabil" și cu tolerare scăzută care să afecteze îndeplinirea obiectivelor specifice ale Direcției Județene de Statistică Mehedinți.

Comisia de Monitorizare din cadrul Direcției Județene de Statistică Mehedinți a elaborat Planul de implementare a măsurilor de control stabilite și va urmări în anul următor, dacă au apărut riscuri noi sau dacă probabilitatea și impactul celor existente au suferit modificări.

2.5. Priorități pentru anul 2023

Pentru anul 2023, Direcția Județeană de Statistică are ca prioritate îndeplinirea obiectivelor generale și specifice aprobate, îmbunătățirea colaborării cu furnizorii și utilizatorii de date statistice, producerea de informație statistică de calitate, modernizarea permanentă a metodelor de culegere a datelor și de prezentare a informației statistice rezultată din prelucrare.

Direcțiile de acțiune propuse pentru atingerea acestor deziderate:

- efectuarea etapelor premergătoare pentru buna desfășurare în teren a Anchetei Structurale în Agricultură ;

- realizarea la timp și în condiții de calitate superioară a cercetărilor statistice cuprinse în PSNA 2020;

- îmbunătățirea permanentă a metodelor de colectare a datelor statistice prin extinderea colectării datelor în sistem CAPI/CAWI, respectiv folosirea chestionarelor electronice pentru cercetările selective din domeniul social, desfășurate în gospodăriile populației;

- punerea la dispoziție către toți utilizatorii de date statistice a informațiilor rezultate ca urmare a activității noastre, prin publicarea pe site, elaborarea de publicații, comunicate de presă, diminuarea timpilor de răspuns la cererile de date statistice și îndrumarea către utilizarea bazei de date Tempo on-line.

Capitolul III : Transparența instituțională

3.1. Bugetul instituției

Activitatea Direcției Județene de Statistică Mehedinți a fost finanțată din fonduri de la bugetul de stat, creditele bugetare fiind repartizate lunar de ordonatorul superior de credite, pe elemente de cheltuieli conform prevederilor bugetului de venituri și cheltuieli.

Execuția bugetului de venituri și cheltuieli aferente anului 2022:

- lei -

Denumire indicator	Credite bugetare	Plăți efectuate	Cheltuieli efective
TOTAL CHELTUIELI, din care:	2.709.168	2.687.355	2.678.132
CHELTUIELI DE PERSONAL	2.119.980	2.117.157	2.072.924
Cheltuieli salariale în bani	2.038.136	2.035.313	1.991.928
Salarii de bază	1.727.483	1.724.660	1.687.242
Alte sporuri	214.454	214.454	210.304
Indemnizații de delegare	1.270	1.270	1.270
Indemnizație de hrana	92.889	92.889	91.072
Alte drepturi salariale în bani	2.040	2.040	2.040
Cheltuieli salariale în natura	36.250	36.250	36.250
Tichete de vacanță	36.250	36.250	36.250
Contribuții	45.594	45.594	44.746
BUNURI SI SERVICII	551.613	546.575	542.916
Bunuri și servicii	202.359	198.159	195.402
Reparații curente			
Bunuri de natura obiectelor de inventar	4.000	3.952	
Deplasări, detașări, transferuri	3.100	2.870	2.870
Cărți și publicații			
Consultanță și expertiză	2.000	2.000	2.000
Pregătire profesională	4.600	4.577	4.577
Protecția muncii	3.540	3.464	3.464
Alte cheltuieli	332.014	331.553	334.603
PROGRAME CU FINANTARE DIN FONDURI EXTERNE NERAMBURSABILE (FEN) POSTADERARE			
PROIECTE CU FINANTARE DIN FEN AFERENTE CADRULUI FINANCIAR 2014-2020	37.575	37.575	31.487
ALTE CHELTUIELI			
ACTIVE FIXE			
PLATI EFECTUATE IN ANII PRECEDENTI SI RECUPERATE IN ANUL CURENT		-13.952	

Din execuția bugetului de venituri și cheltuieli rezultă că DJS Mehedinți s-a încadrat în nivelul prevederilor bugetare alocate.

Direcția Județeană de Statistică Mehedinți a beneficiat de fondurile necesare pentru plata la timp a salariilor personalului din instituție și nu sunt înregistrate restanțe față de furnizorii de bunuri și servicii.

3.2. Informații legate de procesul de achiziții publice

Direcția Județeană de Statistică Mehedinți a realizat în anul 2022 un număr de 48 achiziții publice prin achiziție directă, în valoare totală de 162.776,16 lei cu TVA, respectiv 137.848,86 lei fara TVA, în conformitate cu prevederile art.7 alin. 5 din Legea nr.98 / 2016, cu modificările și completările ulterioare.

Dintre acestea 36 s-au derulat prin achiziție directă on-line, în valoare de 154.708,85 lei cu TVA, respectiv 130.087,27 lei fara TVA iar 12 prin achiziție directă off-line, în valoare de 8.067,31 lei cu TVA, respectiv 7.761,59 lei fara TVA.

S-au achiziționat în principal servicii (curățenie, monitorizare video / alarmă, internet, asistență tehnică contabilitate bugetară, asigurare răspundere civilă RCA și CASCO, medicina muncii, dezinfectie Covid, verificare stingătoare, etc.) , materiale consumabile (tonere, cartuș imprimantă, hârtie, etc) precum și materiale, necesare desfășurării în bune condiții a activității.

3.3 Informații despre litigii în care este implicată instituția

Direcția Județeană de Statistică Mehedinți a avut calitatea de pârât în două dosare aflate pe rolul instanțelor de judecată, unul dintre dosare este pe rol și în anul 2023, iar celălalt este suspendat până la soluționarea definitivă a primului dosar.

Dosarele sunt constituite ca urmare a plângerii unui salariat contractual angajat pe perioadă determinată la RPL și având ca obiect anularea unor acte administrative și a unor rapoarte emise de DJS MH, consecință a nepromovării examenului la finalul perioadei de debut de 6 luni.

3.4. Structura organizatorică

Direcția Județeană de Statistică Mehedinți este organizată și funcționează potrivit Legii organizării și funcționării statisticii oficiale în România, nr. 226/2009, cu modificările și completările ulterioare, a Hotărârii Guvernului nr. 957/2005 privind organizarea și funcționarea Institutului Național de Statistică, a Ordinului Președintelui INS nr. 337/06.04.2022 privind aprobarea ștatului de funcții al Direcției Județene de Statistică Mehedinți și a Ordinului Președintelui INS nr. 338/06.04.2022 privind aprobarea structurii organizatorice a Direcției Județene de Statistică Mehedinți.

Direcția Județeană de Statistică Mehedinți, conform Organigramei din anexa la Ordinul Președintelui INS nr. 338 /06.04.2022 și a ștatului de funcții aprobat prin Ordinul Președintelui INS nr. 337 /06.04.2022, are următoarea structură organizatorică și funcțiile aferente:

- **Director executiv: 1 post**
- **Serviciul de producție statistică: 9 posturi, din care:**
 - 1 post de conducere vacant – temporar ocupat
 - 8 posturi de execuție:
 - consilier superior = 1 post
 - inspector superior = 6 posturi
 - consilier asistent = 1 post
- **Compartiment IT și infrastructură statistică: 5 posturi, din care:**
 - 5 posturi de execuție:
 - consilier superior = 3 posturi
 - inspector superior = 1 post
 - consilier principal = 1 post

- **Compartiment de gestiune resurse umane și contabilitate: 5 posturi, din care:**
 - 5 posturi de execuție:
 - consilier superior = 2 posturi
 - consilier de achiziții publice principal = 1 post
 - referent superior = 1 post
 - sofer = 1 post contractual
- **Compartiment de sinteză, coordonare, diseminare și relații cu publicul: 3 posturi, din care:**
 - 3 posturi de execuție:
 - consilier superior = 1 post-vacant
 - consilier superior = 1 post
 - inspector superior = 1 post

Atribuțiile serviciului, compartimentelor și ale personalului de conducere și de execuție, sunt în conformitate cu Regulamentul de Organizare și Funcționare al Direcției Județene de Statistică Mehedinți și al altor mijloace de reglementare.

La 31 mai 2022 a încetat contractul pe perioadă determinată al persoanei Expert I angajată pentru desfășurarea Recensământului General Agricol, runda 2020.

Pentru Recensământul Populației și al Locuințelor își continuă activitatea personalul angajat, conform Ordinului Presedintelui INS nr.1248/2020, modificat prin Ordinul Presedintelui INS nr.839/2021, în posturile contractuale pe perioada determinată de 3 ani până la finele lunii decembrie 2023 și în posturile contractuale pe perioadă determinată de 1 an până la finalul lunii octombrie 2022, în următoarea structură:

- *Posturi contractuale pe 3 ani:* - Expert I = 1 post
 - Expert II = 3 posturi
 - Referent debutant = 1 post - vacant
- *Posturi contractuale pe 1 an:* Expert IA = 1 post
 - Expert II = 3 posturi
 - Referent debutant = 1 post - vacant

ORGANIGRAMA DIRECȚIEI JUDEȚENE DE STATISTICĂ MEHEDINȚI

Anexa la Ordinul Președintelui INS nr. 338 / 06.04.2022

Total posturi: 23
din care
posturi de conducere: 2

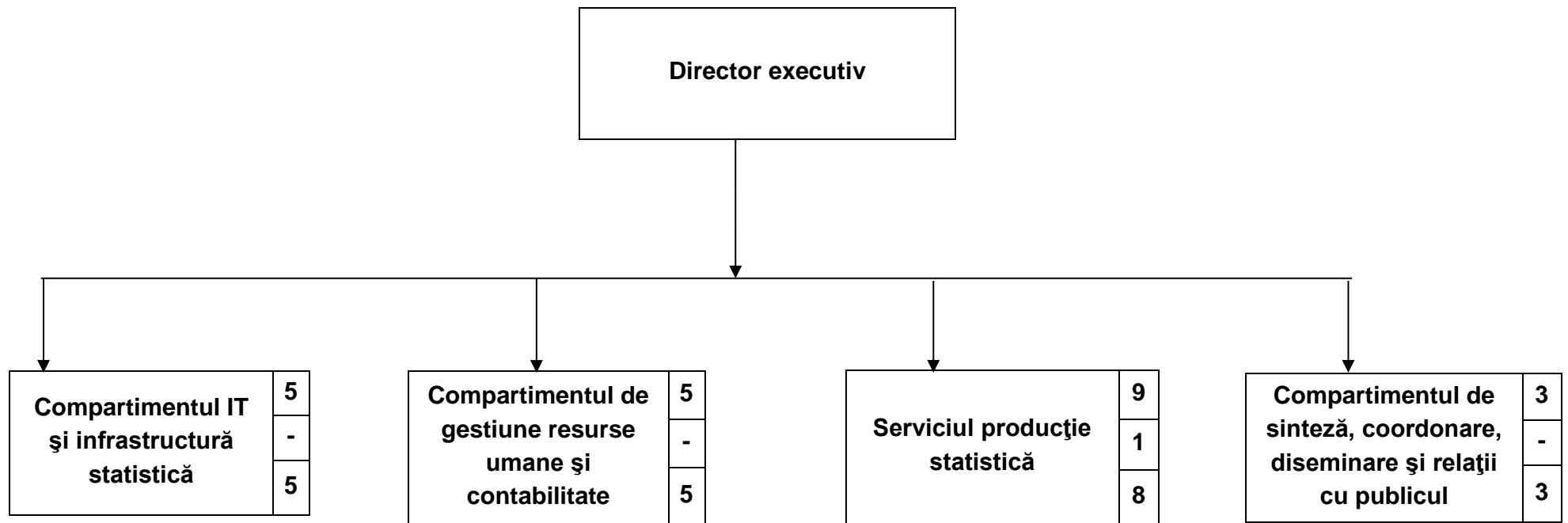

3.5. Managementul resurselor umane

Structura personalului, fluctuație de personal, concursuri organizate

Direcția Județeană de Statistică Mehedinți are prevăzute în organigramă un număr de 23 posturi pentru personalul angajat pe perioadă nedeterminată: 22 pentru funcționari publici și un post pentru personal contractual.

Pentru Recensământul General Agricol, runda 2020 respectiv, Grantul Eurostat nr.2019.0212 – Programul privind statisticile integrate referitoare la ferme în conformitate cu Regulamentul (UE) 2018/1091 al Parlamentului European și al Consiliului la 31 mai 2022 încetează contractul pe perioadă determinată al persoanei angajate pentru efectuarea lui.

Pentru Recensământul Populației și Locuințelor, RPL 2021, la nivelul Direcției Județene de Statistică Mehedinți s-a înființat, în cursul anului 2021, Unitatea județeană de implementare a recensământului UJIR MH RPL2021 cu misiunea de a pregăti, organiza și desfășura recensământul populației și locuințelor la nivelul județului Mehedinți format din angajați desemnați de directorul executiv prin act administrativ și din 5 posturi înființate pentru o perioadă determinată de un an de zile, personal care și-a încheiat activitatea la sfârșitul lunii octombrie 2022 și 5 posturi înființate pe perioadă determinată, până la 31.12.2023.

În luna iulie a anului 2022, în urma examenului de recrutare, a fost ocupat postul vacant de director executiv al Direcției Județene de Statistică Mehedinți, însă a devenit vacant postul de șef serviciu al Serviciului de Producție Statistică din cadrul Direcției.

La sfârșitul anului erau ocupate 22 de posturi din posturile aprobate din care 4 posturi ocupate pentru Recensământul Populației și Locuințelor 2021.

Structura personalului la 31.12.2022:

Grupe de vârstă (ani)	Numărul funcționarilor publici	din care după studii		din care după sex		Numărul personalului contractual
		Superioare	Medii	Masculin	Feminin	
24-30						2
31-45	6	6		1	5	
46-55	3	3			3	
Peste 55	8	8			8	3
Total personal statistic	17	17		1	16	5

Din datele prezentate rezultă că 40,9 % din personal are vârsta între 31 și 55 de ani.

Personalul cu studii superioare deține 95,45 % din total.

Bărbații dețin 13,6% din total personal, toți funcționarii publici au studii superioare.

Din personalul contractual, o persoană are studii medii, respectiv șoferul.

Vârsta medie a personalului la sfârșitul anului 2022 era de peste 50 de ani.

Salarizarea personalului

Venitul mediu net pentru anul 2022, al salariaților din DJS Mehedinți, a fost de 3959 lei. Drepturile salariale sunt compuse din salariul de bază, la care se adaugă sporul pentru

condiții vătămătoare (plafonat la nivelul sporului din luna decembrie 2021) și indemnizația de hrană în valoare de 347 lei. În anul 2022 s-au acordat vouchere de vacanță.

Perfecționarea salariaților

În cursul anului 2022 s-au efectuat 5 cursuri din cele 5 cursuri aprobate prin planul de perfecționare profesională pentru anul în curs.

Personalul direcției a participat la instruirile organizate de Institutul Național de Statistică în cadrul proiectului CONRENA - Consolidarea Sistemului Statistic Național și modernizarea proceselor de producție statistică pentru efectuarea recensămintelor naționale desfășurate la sediul Institutului Național de Statistică și la sesiunile de formare organizate în cadrul proiectului Transparență și competență în sectorul public – management resurse umane și digitalizare, proiect organizat de Agenția Națională a Funcționarilor Publici și Universitatea Babeș Bolyai, cu sediul în Cluj-Napoca.

Capitolul IV : Relația cu comunitatea

Pentru anul 2022, Direcția Județeană de Statistică Mehedinți a realizat și publicat:

- **Raportul de activitate în conformitate cu Legea nr. 544/2001** - postat pe site-ul Direcției Județene de Statistică Mehedinți <https://mehedinti.insse.ro/informatii/informatii-de-interes-public/solicitare-informatii-de-interes-public-legea-nr-544-2001/> ;

- **Raportul de activitate în conformitate cu Legea nr. 52/2003** - postat pe site-ul Direcției Județene de Statistică Mehedinți <https://mehedinti.insse.ro/despre-noi/> .

Institutul Național de Statistică împreună cu direcțiile teritoriale de statistică are ca obiectiv, producerea de date statistice la standarde europene, informații care stau la baza unei bune guvernări a unei societăți, la un moment dat.

Rolul fiecărei direcții teritoriale de statistică este acela de a aplica în teritoriu, metodele și metodologiile elaborate de Institutul Național de Statistică, în conformitate cu prevederile EUROSTAT.

Pornind de la acest deziderat, Direcția Județeană de Statistică Mehedinți în fiecare an, își îmbunătățește colaborarea cu instituțiile publice locale, cu unitățile economico-sociale, cu toți respondenții de date statistice, pentru a obține date corecte din domeniile de activitate cercetate.

În aceeași măsură, își intensifică activitatea de punere la dispoziție către toți utilizatorii de date statistice, a informațiilor necesare pentru domeniile lor de activitate, acordă sprijinul necesar pentru utilizarea de către aceștia, a bazei de date Tempo on-line.

Răspunde solicitărilor adresate de către mass-media și asigură lunar, transmiterea către aceștia a principalilor indicatori economico-sociali din Buletinul Statistic Lunar.

La solicitarea altor instituții publice locale, participă ca reprezentant al Sistemului Statistic Național în teritoriu, la dezbateri privind aspecte economice și/sau sociale ce privesc economia județului Mehedinți.